دمجاهدانو د پاکو وینو څخه سرچینه اخیستی

شهادت

ارگان مرکزی حزب اسلامی افغانستان

چهارصفحه

نمبرمسلسل (۱۲۳٦) سال نزدهم شمارهٔ (۱٤٤) دوشنبه (۱٦) میزان ۱۳۷۵هـ .ش (۲۵) جمادی الاول ۱٤۱۷ هـ ق . (۷) اکتوبر ۱۹۹٦م

الهی لاربوونی

له دوی نه مخکی چی کوم خلك تیرشوی دی هغوی هم غټ غټ چلو نه چلولی دی ،خوراصلی فیصله کوونکی چل په ټوله معنی بوازی دالله په لاس کی دی . هغه پوهیږی چی څوك څه گټی،او:دغه دحق منکران به ډیر ژر وگوری چی عاقبت دچا په گټه تمامیږی . دغه منکران وایی چی ته دخدای (ج) لیږل شوی نه یی .

ووایه د زما اوستاسی په منځ کی دالله شاهدی کافی ده او وروسته دهر هغه چاشاهدی ده چی د آسمانی کتاب علم ولری ".

(الرعد - ٤۲- ٤۳)

طالبانو دپنجشیرپه دره کی ماتی وخوړه اودجبل السراج په لوری په شاشول

دمسعود خواکونودیوی چټکی حملی په نتیجه کی دطالبانو حواکونه دگلبهار له سیمی حخه په شاشوی دی

دطالبانو ځواکونه په پنجشیر باندی دیوی بلی حملی لپاره تیاری نیسی

پروان - دتلي ۱۵ مه : طالبانودپنجشیر په ستراتیژیکي دري کي دیوې حملي په ترڅ کي ماتي وخوړه . دنړیوالو خبري منابعو په حواله ویل کیږي چي : له کله نه چي دطالبانو ځواکونو جبل السراج نیولي دي اوداحمدشاه مسعود ځواکونه ئي دپنجشیر دري ته په شاه کړي دي، دطالبانو ځواکونو په جبل السراج کي

پاتی «٤» مخ «۲» ستون

جنرال دوستم طالبانوته د جگړی دبندولواخطاروکړ

که چیری طالبان جگړه بنده نکړی نودجنبش حواکونه به یی پرخلاف جگړه پیل کړی

دپخوانی پاچا په شمول دسیاسی ډلو مشران دی دلانجی دحل لپاره یوکنفرانس جوړکړی

دسالنگ په سیمه کی دجنرال دوستم ځواکونه په اکمالاتو بوخت دی

مزارشریف - دتلي ۱۵ مه : دنړیوالو خبري منابعو په حواله ویل کیږي چي : پرون دملي اسلامي جنبش مشر جنرال دوستم په مزارشریف کي څرگنده کړي ده : طالبان چي دهیواد زیاتره برخي ئي په لاس کي دي که په بیرني دول دنوروډلوپرخلاف دجگړي ځخه لاس وانه خلي اودخپلي واکمني پراختیاغوښتني ته دوام ورکړي دنوموړي ځواکونه به دخپلو هیوادوالو په ملاتړ دطالبانو پرخلاف په یوي پراخي حملي لاس پوري کړي . جنرال دوستم زیاته کړي ده چي : طالبان باید دافغانستان دلانجي سوله ایز حل ته غاړه کیږدي ترڅودټولو افغانانو په گډون یوپراخ بنسټیز اسلامي حکومت رامینځ ته شي . نوموړي دپخواني پادشاه په گډون دټولو سیاسي ډلوله مشرانو ځخه غوښتي دي چي دیوه بین الافغاني

پاتی «٤» مخ «٦» ستون

امریکا به ډیر ژر له پاکستان نه خپل څوتنه ډیپلوماتان کابل ته ولیږی

دډیپلوماتانو دغه هیئت به طالبان دواشنگتن له موضعگیری نه خبرکړی

اسلام آباد - دتلي ۱۵ مه : امریکا به ډیرژر له پاکستان نه خپل خوتنه ډیپلوماتان کابل ته دطالبانو سره دخبرولپاره ولیږي. دنړیوالو خبري منابعو په حواله ویل کیږي چي : دامریکا دبهرنیوچارو

پاتی «٤» مخ «۱» ستون

جنرال یعقوب قوماندان نیروهای جنبش درسالنگ :

اسلحه ومناطق تحت تسلط خود راتسلیم طالبان نخواهیم کرد

طالبان باید جنبش رامنحیث یك قوت بپذیرد

سالنگ - ۱۵ میزان: ماسلاح دست داشته ومناطق تحت تسلط خویش را به هیچ صورتي تسلیم طالبان نخواهیم کرد . این مطلب راجنرال یعقوب قرمانده نیروهاي جنبش ملي در سالنگ طي مصاحبه ئي باخبرنگار روزنامه نواي وقت چاپ پاکستان ابرازداشته است ؛

بقیه درستون «٦» صفحه «۲»

طبق گزارش روزنامه «نیوز»

پاکستان از درگیری میان جنبش وطالبان جلوگیری می کند

پشاور : پاکستان تلاش دارد از بروزجنگ میان طالبان وجنرال دوستم جلوگیري نماید . به گزارش روزنامه « نیوز» مقامات رسمي پاکستان گفته اند که پاکستان به طرفین یادشده فشارمیآورد تاازدرگیري خودداري نموده به مذاکرات صلح امیز براي حل مسایل فیمابین شان روي آورند . منابع یاد شده مدعي شده اند که

بقیه درستون «۵» صفحه «۲»

دطالبانو دموقتی شوراغړی ملامحمد غوث دمطبوعاتی کنفرانس په ترڅ کی :

طالبان دمسعود اودوستم سره دسولی خبروته تیاردی

نړیواله ټولنه اوملگری ملتونه باید دکرهنی ، ښوونی او روزنی د سیستم په بیا جوړولوکی برخه واخلی

دښځو دتعلیم مسله به هغه وخت ومنلی شی چی په هیوادکی امنیت راشی

تراوسه پوری کوم هیواد ددولت په توگه طالبان په رسمیت نه دی پیژندلی

کابل - دتلي ۱۵ مه : طالبانودټولو هغوافغانانوځخه چي په بهرنیوهیوادونوکي دکډوالو په توگه ژوند کوي غوښتنه کړیده چي هیوادته راستانه شي . داخبري پرون په کابل کي دطالبانو دموقتي سرپرستي شوراغړي ملامحمدغوث چي طالبان ئي د بهرنیو چارو دوزارت سرپرست گڼي دیومطبوعاتي کنفرانس په ترڅ کي کړیدي . دنړیوالو خبري منابعو په حواله ویل کیږي : دغه کنفرانس چي دبهرنیوچارو په وزارت کي جوړشوي ؤ

پاتی «٤» مخ «٤» ستون

دطالبانو اداره منځ مهاله اداره ده ، چی انتخاباتو اونماینده حکومت ته به لاره جوړوی

مسئولین امور نظامي پاکستان اوضاع افغانستان راموردبحث وتبادل نظر قراردادند

اسلام آباد - ۱۵ میزان : مسئولین بلند پایه نظامي پاکستان اوضاع جاري افغانستان رامورد غوروبحث قراردادند . روزنامه «نواي وقت » گزارش میدهد که در اجلاس روزیکشنبه فرماندهان نظامي پاکستان که درمقر فرماندهي کل قوا پاکستان صورت گرفته بود جنرال فاروق فیروزخان فرمانده کل قوا وقوماندانان قواي زمیني، هوائي وبحري پاکستان نیز شرکت ورزیده بودند . طبق همین گزارش دراین اجلاس اوضاع جاري افغانستان وهمچنان اثرات آن براوضاع امنیتي پاکستان تحت غوروبررسي قرارگرفت .

به زنان خبرنگار اجازه شرکت درکنفرانس خبری طالبان داده شد

کابل : دیروز درکنفرانس مطبوعاتي ملامحمدغوث، کفیل وزارت خارجه اداره طالبان به زنان خبرنگار اجازه شرکت داده شد . گزارش رسیده درکابل حاکیست ملامحمد غوث بعد از دیدارباناربرت

بقیه درستون «٥» صفحه «٤»

دبگرام په هوایی ډگرکی لویه چاودنه وشوه

طالبان له احمدشاه مسعود سره دمذاکراتو غوښتونکی ...ل

کابل - دتلي ۱۵ مه : پرون له غرمي مخکي دبگرام په هوائي ډگرکي یوه لویه چاودنه وشوه . امریکاغږرادیو په کابل کي دخپل خبریال له قوله وویل داچاودنه چي له غرمي مخکي وشوه دهوایي ډگر ... شاوخوا ټولي سیمي ... خبریال دچاودنې له ... دتاوانونو په باب څه ونه ... ېلي ... اومال

«٤» مخ «٤» ستون

روز شنبه نیروهای طالبان درگلبهار با استفاده از اسلحه ثقیل مواضع نیروهای احمدشاه مسعود را در مدخل دره پنجشیروفراز تپه های مجاور آتشباری مینمایند .

حوادث افغانستان براوضاع تاجکستان تاثیرمنفی دارد

گران سمیت

دوشنبه - ۱۵ میزان : گران سیمت، سفیر امریکا مقیم تاجکستان علاوه بربررسي اوضاع وانکشافات جمهوري تاجکستان، بحران افغانستان را نیز بامقامات حکومت آن کشور مورد غور قرارداد .

بقیه درستون «٦» صفحه «٤»

سازمان ملل متحد به طالبان هشدار داد

پشاور - ۱۵ میزان : مقامات سازمان ملل متحد به طالبان هشدارداده اند که درصورتي که به زنان کارمند سازمان هاي خیریه بین المللي درافغانستان اجازه حضوربه کارهایشان داده نشود کمك هاي عمراني

بقیه درستون «۵» صفحه «٤»

طالبانو دنړیوالی ټولنی څخه دمرستی غوښتنه وکړه

دنړیوالی ټولنی مامورین دطالبانو په غوره شوی سیاست شکمن دی او ډیرو مرستو کولو ته چمتو نه دی

ډاکټر هول په کابل کی دطالبانو سره کتلی اودنړیوالی ټولنی اندیښنی یی هغوی ته په ډاگه کړی

کابل - دتلي ۱۵ مه : دطالبانو حکومت دنړیوالي ټولني ځخه دمرستي غوښتنه کړیده . دنړیوالوخبري منابعو په حواله ویل کیږي چي : طالبانو دنړیوالي ټولني اودملگروملتونو ځخه دافغانستان دبیاودانولو په خاطردمرستي غوښتنه کړي ده . پرون دطالبانو دبهرنیوچارو دوزارت کفیل ملامحمدغوث په کابل

پاتی «٤» مخ «۲» ستون

مدارس طالبان به کمك امریکا وبرتانیه ساخته نشده اند

سمیع الحق

پشاور - ۱۵ میزان : مدارسي که طالبان درآن مصروف تحصیل وتعلیم اند به کمك امریکا وپاکستان ساخته نشده اند . به اساس گزارش روزنامه نواي وقت این مطلب رامولاناسمیع الحق رهبرجمعیت العلماي پاکستان در رد

بقیه درستون «۱» صفحه «٤»

پروگرام اخراج مهاجرین روی دست است

پشاور - ۱۵ میزان : درحالیکه شمارزیادي ازمردم افغانستان بخصوص شهریان کابل خانه وکاشانه شان رابه قصد پاکستان وولایات شمال کشور ترك مي کنند، کمشنري مهاجرین افغان درپشاور وکمشنري عالي سازمان ملل متحد درامور پناهندگان افغان اعلان داشته که این دوارگان برنامه اي رابراي عودت مهاجرین افغان بوطن شان روي دست گرفته اند . مطبوعات پاکستان به نقل ازیك مقام عالي رتبه کمشنري مهاجرین افغان درایالت سرحد گزارش داده اند

بقیه درستون «۱» صفحه «٤»

قاضی حسین احمد حسین سخنرانی دریك جلسه عام

طالبان باید سایر احزاب رانیز درحکومت سهیم سازند

تله گنگ - ۱۵ میزان : قاضي حسین احمد رهبرجماعت اسلامي پاکستان ازطالبان خواسته است تا آنهاسایراحزاب را نیز درحکومت سهیم سازند . طبق گزارش منابع خبري پاکستان وي که دریك حلقه عام درتله گنگ سخنراني میکرد گفته است : باادامه جنگ درافغانستان صرف غربي ها

بقیه درستون «۲» صفحه «٤»

امداد مؤسسات خارجی با موضعگیری طالبان مرتبط است

کابل - ۱۵ میزان : موسسات وادارات امداد رساني خارجي درکابل اظهارکرده اند درصورتیکه طالبان اجازه کار براي زنان درموسسات بین المللي را ندهد، کمك ها را براي مردم افغانستان قطع خواهند کرد . قرارگزارش خبرگزاري فرانس پرس، مقامات ادارات کمك رساني خارجي ازگروه طالبان درکابل خواسته اند که هرچه زودتر درعملکردخود علیه مردم

بقیه درستون «٤» صفحه «٤»

بنیادگذار شهادت ...

شهادت

ارګان مرکزی حزب اسلامی افغانستان

بیانگرعقاید وآرمانهای حزب اسلامی افغانستان

صاحب امتیاز: حزب اسلامی افغانستان

مؤسس : انجنیرحکمتیار

ناشر : ریاست ارشادوفرهنگ

تحت نظر هیئت تحریر

تیلفون : ۲۵۶۳۷۸۹

آدرس پستی : ۱۰۳۶ یونیورستی تاون -پشـ ور

دالماتاغونډه، دپنجشیر مقاومت اودجنبش اخطار

دابیخي واضح ده چي متاسفانه دافغانستان په پېښوکي بهرني عوامل ډېرزور اواساسي نقـــش لـــري، درکودونو دماتولو او رکودونو دایجادولو زیاتره حادثي بهرني محرکات اولاسونه راولاروي. په همدي وجـــه د «الماتا» غونډه هم هیڅوک بي اهمیته اوبي تاثیره نشي ګڼلاي. په تیره چي دروسیي په څېرنظامي قوت پکي مطرح دي اوروسیه له یوي خوا اوس هم په غیرمستقیمه اومستقیمه توګه دافغانستان ګاونډي ده اوله بل لوري په افغانستان کي فعاله محاربوي تکنالوژي اووسایل ددوي تولیددي . په دي دواړولحاظونو په اکمالاتي لحاظ چي په افغانستان کي ورته کومه اسانتیا اوبرتري حاصله ده ، هغه ډېره دحساب وړده . پـه همدي وجه د« الماتا » غونډه حتماً زمـــوږ دهیواد په پېښو تاثیراچوي ، داچي داتاثیربه څـــومـــــره وي آیادروستیوتوپاني حوادثو دلوري په اړولو کي به نقش ولرلاي شي، کنه ، حالات بـه ئې ژرثابته کړي . مګر واقعیت دادي دغونډي برخوالو جدي موضع نیولي ده اوخامخا به تاثیرایجادوي .

ترغونډي وروسته دروسیي صدراعظم چرنومردین وویل چي دطالبانو ترشابهرني لاس دي اوباید ژرله جګړي لاس واخلي او دازبکستان جمهوررئیس کریموف څرګنده کړه چي « دجنرال دوستم قوتونه دمشترک المنافـــع هیوادونو پولوته دطالبانودورنږدې کېدوخنډشوي دي او کـــه مــورږ غواړو چي طالبان موپولوته راونه رسیږي بایدددوستم ځواکونه په خپل ځاي کي پاتي شي».

دابښي چي په « الماتا » کي جدي تصمیم نیول شوي دي اوحتماً دهغوي له مورد نظـــر قوتونو سره مهمي اوعاجلي مرستي کېږي اوداپه هیڅ توګه دپېښوپه راتلونکي بهیرباندي بي تاثیره نشي واقع کیداي .

په دي علاوه داڅوورځي پرله پسي دپنجشیر ددري په خوله کي د انجنیراحمدشاه «مسعــــود» مقاومــــت اوبېرون دطالبانو ماتي یوه بله داسي موضوع ده چي حالات ددي ورګرځوي چي وریاندي نوي فکروشي . که څه هم پنجشیر یوه محدوده سیمه ده خو حساس موقعیت ئې له یوي خوا اودپرېمانه نظامي اولوژیستکي وسایلواوارتیاوړموادو دزېرمو درلودل ئې له بلي خوا لوي اهمیت لري.

ددي ترڅنګ جنبش نورله هرراز ابهام اودوه زړه توب پرته دطالبانو پـــه خـــلاف جـــګړه اعلان کړه .په طالبانو باندي داغږچي « له جګړي لاس واخلي ، کنه جنبش دخپلو خلکو مرستي ته چمتودي ...» ددي قاطع موضعګیري بیان دي چي « طالبانو، زموږاوستاسي سره ونښوه اولاس دي خلاص ، لاس مي خلاص » کـه د«مالتا» غونډه ،دپنجشیرمقاومت اودجنبش اخطار له یوبل سره مضبوطه رابطه پیداکړي چي احتمال ئې زیات دي نوبیا پکارده چي طالبان اودهغوي دوستان په دي پوه شي چي « ډېرتاوده خوړل ته دي پکار» اود «عشق په لارکي لامزلونه پاتي دي ».

آیندهٔ افغانستان از دیدگاه مطبوعات پاکستانی

مترجم : حامد

تذکر مترجم :

روزنامه پرتیراژ نیوز انترنیشنل درشماره پنجشنبه ۳ - اکتوبر ۱۹۹۶م (۱۲ - میزان - ۱۳۷۵ هـ . ش) مقاله اي تحت عنوان « آینده افغانستان » بقلم میرمن نسیم زهراء ژورنالست برجسته پاکستاني بچاپ رسانیده است.

ضمن تقدیم ترجمه دري این مقاله به محضر خوانندگان عزیز شهادت ، تذکرچند نکته بیمورد نخواهد بود :

۱ - برخلاف ادعاي نویسنده ، پس ازسال ۱۳۵۷ هـ ش ، هیچگونه حکومت جهادي یااسلامي برافغانستان حاکم نبوده است . آنچه از ۶ - ۲ - ۱۳۷۱ الي ۵ - ۷ - ۱۳۷۵ برافغانستان حاکم بود، آنارشي وهرج ومرج بود وآنچه بعنوان حکومت مرکزي خوانده میشد، چیزي نبود غیراز یک اداره ائتلافي ، جهاد واسلام ننگ دارد ازآنچه درین دوره برکشورومردم ماگذشته است .

۲ - نه تنها تاروز نوشتن وچاپ این مقاله ، بلکه حتي تاروز ترجمه این مقاله ، افراد طالبان تاهنوز وارد دره پنجشیرنگردیده اند. درحالیکه احتمال ورود آنان منتفي نیست .

(حامـد)

اگرسقوط کابل درشام پنجشنبه ۵ میزان ۱۳۷۵ هـ . ش (۲۶سپتمبر ۱۹۹۶ میلادي) باعـث تحیرعده زیادي شـده باشـد، تصرف این شهرتوسط طالـبان، خیلیهارامبهوت واګروقیفتر گفـته شـود، خشمگین گردانیده است . انسـانـان همواره فراموشکار، ولي حراف اند. پس ازتجاوز نظامي اتحاد شـوروي درسال ۱۹۷۹م (۱۳۵۸هـ . ش) ، افغانستان جنگزده شاهد دوره هـاي زیادي از خشونت بوده است . دستهاي هیچ یک ازکساني که علیه رژیماي کابل ویابراي رسیدن بخودکابل جنگیده اند، پاک نیست .

هریک ازآن دستهاخون آلود است . مسببین وبانیان خشونت ، مکرسیاسي، تغییر اتحـاد هـا و ائتلافات وتغییر ایدئولوژیهافضاي سیاسي افغانستان را اشغال کرده اند. طالبـان صرفاً اندکي متفاوت اند. طالـبان در دوران جنگ خونیني کـه براي کسب قدرت براه انداخته اند، مصلحتهاي سیاسيٌ کمتر رعایت کرده اند. آنان هنوزهم درمرحله امتحان وآزمایش قراردارند . طالـبان باید درکابل فراست وذکاوت سیاسي وتوانایي تبدیل پیروزیهاي نظامي را به حمایت استوار سیاسي بـه نمایش بگذارند . قطع نظر ازعکس العمل اکثر همسایگان افغانستان ، هیچ قرینه اي دال برعدم توانایي آنان درین زمینه ، دردست نیست .

اعلامیه هاي صادره از پایتختهاي کشورهاي همجوار افغانستان، آمیخته با خشم ووحشت اند .

درتهران، مسکو، دوشنبه والماآتا مقامات دولتي معتقدند کـه پیروزي نظامي طالبان بـه پیچیدگي اوضاع افغانستان خواهد افزود .

پریزدنت علي اکبرهاشمي رفسنجاني رئیس جمهور ایران صریحاً اعلام داشت که پیروزي نظامي طالبان «یک فاجعه بوده وماقویاً متأسفیم .» وزارت امور خارجه روسیه خطري که متوجه جامعه بین الملل واثرات بي ثبات سازنده آن براوضاع منطقه را خاطرنشان ساخت .

هندیان خیلي زیرک که پاکستان رابخاطر پیروزي طالبان مـورد ملامت قرارمیدهند، اظهار مـیدارند منتظر میمانند تاازسیالیت اوضاع کاسته شده وآنگاه به اظهارنظر درمورد طالبان بپردازند .

مردم کشورهاي همجوار افغانستان بشمول پاکستان در رابطـه با اعدام داکترنجیب در ملاء عام ، عکس العمل شدیدي نشان داده اند .

طبقه تحصیلکرده که ازمحیط رشد طالبان بي اطلاع است، توانایي این گروه را که آنراملایان بیرحم، ریشوي کهنه فـکر » میخوانـنـد، در رابطه باحکومت برافغانستان مـورد سؤال قرارمیدهند.

این «تشویش » ملل ودول کشورها ، علي الخصوص کشورهاي همسایه افغانستان ناشي از ترسي است که ازاثرات پیروزي کنوني طالبان برآن کشورها ، وجود دارد .

همچنان دول همـسایه بدلیل عداوتي که نسبت بـه طالبان دارند، دلائل گوناگوني رابراي پیروزي طالبان برمیشمارند . البته شکي نیست که براي پیروزي طالبان صرفاً یک عنصر رانمیتوان نام برد . آنچه باعث عروج طالبان شده است یک واقعیت وسیعتر بهم پیوسته، کثیر الابعادي است که عناصر گوناگوني آنرا بوجود آورده است .

درذیل چهارتاازعناصرفوق الذکر رابرمیشماریم :

۱ - فرسودگي اجتماعي ناشي ازخشونت : در افغانستان پس ازسال ۱۹۷۹ مـیلادي (۱۳۵۸هـ ش) زندگي کمترصلح آمیز بوده است . مردم افغانستان که انواع مختلف حکومتهاي کمونستي، جهادي و اسلامي راتجربه کرده اند، اینک مائل اند تااین بار فرصتي دراختیار طالبان قراردهند .

برافراشته شدن بیرقهاي سفیدرنگ ودرگیریهاي ناچیز در ولایاتي کـــه طالبان وارد آنهامیشوند، نمایانگر این حقیقت است که مردم ازجنگهاي بیمفهوم بیزارشده اند .

۲ - حمایت مردمي ازحکومت رباني، مسعود رویه کاهش نهاد . زیرا ازنظر مردم امتناع رباني ازحل مسالمت آمیز اختلافات بامخالفین چون طالبان ودوستم، گـــویاي این مسئله بود که رباني ومسعود بـــه هیچ قیمتي حاضر به ترک قدرت نیستند . واضـح است که رباني حمایت تهران ، مسکو ودهلي جدید را براي ادامه بقایش درمسند قدرت کافي میشمرد .

۳ - عملکرد طالبان درولایاتي که قبلاً تحت کنترول خود درآورده بودند، رضایت بخش بـــوده . ولایات تحت سیطره طالبان توسط شوراهاي ولایتي مشتمل برقوماندانان عضو گروههاي مختلف سیاسي اداره میشوند . درین ولایات گراف موارد سرقت اجتماعي بصورت قابل توجهي ، سیرنزولي داشته است .

٤ - حمایت دول خـــارجي بشمول پاکستان ، وتأئید خاموش عربستان سعودي وواشنگتن ، قطعاً درپیروزي طالبان سهیم بوده انـــد عـــلاوه بر راهنمائیها، حمایـــت سـیاسي، مالي ونظامي ایکه عربستان سعودي وپاکستان بصورت محتاطانه واز طرق غیرمستقیم ازطالبان بعمل آورده اند، باعث پیروزیهاي نظامي طالبان شده است . واشنگتن پیروزي طالبان را به معناي مهارشدن ایران تلقي میکند .

طالبان کـــه اینک از ۳۲ ولایت افغانستان، ۲۱ آنرا تحت سلطه خود درآورده اند، دومسئله درپیشروداراند :

الف : نحوه برخورد با مسعود و جنرال عبدالرشیددوستم ؛ ب : اداره کشور . به نظرمیرسد که باورود بـه دره پنجشیرکه قرارگاه مسعود بشمـار میرود ، طالبان درصدد دستیابي به یک راه حل نظامي بامسعود باشند .

دررابطه بادوستم که شش ولایت راتحت سیطره دارد ، طالبان احتمالاً راه حل سیاسي رابرخواهـند گزید. گـرچه قواي طالبان و دوستم درامتداد بزرگراه سالنگ درحالـت احضارات دربرابر همدیگر قراردارند ، ولي درگیري بین این دو قواقریب الوقوع نیست . ازدیدگاه نظامي آنچه مهم است اینست که طالبان درمدت یک هفته اي که کابل راتحت سلطه خود درآورده اند، باهیچ گونه تهدید جـدي نظامي مواجـه نیستند .

درنتیجه ، تازمانیکه کشورهاي ضدطالبان همجوار افغانستان، حمایت فعال نظامي ازمسعود یا دوستم بعمل نیاورده اند، طالبان رانمیتوان بزور ازساحات تحت سلطه شان بیرون کرد .

مسئله مهم دیگر ، موضوع سیاست ونحوه اداره کشور است . آیا طالبان خواهند توانست که ذهنیت فعلي مبتني برمقابله نظامي با همه مخالفین رابه برخوردي مبتني بر تساند وهمزیستي مسالمت آمیز مبدل سازند .

تازمانیکه سیاست عفو عمومي طالبان عملاً و بصـورت عام به مورد اجراء گـذارده نشده است، جامعه افغاني ازچند پارچگي فعلي بیرون نخواهد آمد. درحال حاضرطالبان دریک موقف قوي نظامي قراردارند و ازحمایت وسیعي نیز برخوردارند . ولي حلقات ضد طالبان درکشورهاي همسایه افغانستان نیز درکمین اند تابااستفاده از عنصر ضدطالب درداخل افغانستان، به موقف سیاسي طالـبان لطمه وارد آورند .

درعین حال، طالبان بایـد علاوه برمدیریت مسلط و سـالم ، باقضایا برخورد روشنفکرانه، سیاسي داشته

صفحه۳

تعرض

مونږ څنګه ووتلو؟

د «دمیتري ګایي» او «واسیلي سنیګروف» لیکنه — دخیبر ژباړه

دروېشتمه برخه

په افغانستان باندي دشوروي اتحاد دسرولښکروله تعرض څخه څـه موده وروسته دشوروي دهغه وخت دمشرانو سره ددي فکرپیدا شوچي له افغانستان څخه د ٤٠ اردولښکري بېرته وباسي .

خوددغي طبیعي اوتاریخي پروسي په بشپړتیا کي یو شمیر شخصیتونوپه تېره بیاهېڅواني شوروي دهغه وخت مشره میخائیل سیرګیویچ ګرباچوف ، اوداکټر نجیب الله تړلووروومشرانو فعال نقش درلود ، دیـاداولـــو وړده چي دافغانستان څخه دسرولښکرو دبېرته وتلو په اړه لومړني تصمیم « یوري ولادیمرویچ اندروپوف » نیولي ؤ دشوروي اتحاد لوموړي مشر دخپلي واکمني پـــه موده کي غوښتل چي دافغانستان لـــه خاوري څخه روسي لښکري په بشپړه توګه خپل هیوادته

ببرک «کارمل»

ستني شي او ددغي پروسي پـه تکمیلیدو سره هغه تاریخي اوغم لرلي اشتباه چي دنوموړي په ګډون دهغه وخت نوروومشرانو دلښکرو دلېږلو په اړه کړي وه بېرته جبران کړي اوبه نړېواله ټولنه کي خپل موقف بېرته ترلاسه کړي. یوري اندروپوف د هلوځلو په اړه دنوموړي مرستیال « الکساندراګنیوتوف » وائي : کله چي

داکتر نجیب الله

اندروپوف دکرملین واکمني ترلاسه کړه څه موده وروسته یې په کرملین کي دببرک «کارمل » سره ولیدل . یوري اندروپوف دافغانستان دغه مشر ډېربه پېژنده .

یوري اندروپوف چي دکي جي بي داستخباراتي سازمان رئیس ؤ څوځلي په پټه توګه کابل تـه تللی ؤ، نوبه همدي خاطرئې کارمل ډېربه پېژنده . په کرملین کي داندروپوف اوکارمل ددغي لومړني کتنې په ترځ کي یوري اندروپوف ببرک کارمل ته مخاطب وویل :« تاسوپوهېږئ چي زمونږ لښکرې به دډېروخت لپاره له تاسوسره پاتي نشي ، څکه زمانیت نـه دي چي دشوروي اتحاد پوځیان تراوږدې مودې پوري په افغانستان کي پاتي شي تاسوباید له دي لپاره تیاري ونیسي چي په نږدي راتلونکي کښي تاسي دي ته اړکېږئ چي خــپل مشکلات، پراخلمونه اوستونزي پخپله حل کړئ »، دکرملین په دغي کتني کي د« کارمل » لپاره ددغي پوښتني ســره مخامخ کېدل یوناڅاپي کاړ ؤ او « کارمل » هم داندروپوف لخوا دغـه شان تقاضا نه درلوډله ، نوپه همدي خاطر «کارمل» هڅې وکړې چي دکتني په وخت دشوروي مشردي تـه وهڅوي چي دلښکرو پـه وتلوکي لـــه تلدي نه کارواخلي . « کارمل » دخپلوهڅو په ترڅ کي داسي وویل :« زه ستاسو په مطلب ویوهېدم ، خوزمونږلپاره ډېروخت ته ضرورت دي، لکه څنګه چي لازمه ده مونږ بایـد خپلي اردو تـه دجګړي کولو زده کړه ورکړو »، خویوري اندروپوف دکارمل ددغي غوښتني په ځواب کي وویل :« تـــه اندروپوف یوځل بیا په دي ټینګاروکړي ، مونږ له افغانستان څخه وځوو».

باید ووایوچي بخت له اندروپوف سره یاري ونکړه اونوموړي دشوروي اتحاد دیوفعال مشر پـــه توګـــه ځومیاشتي دکرملین پـــه واکمني کي پاتي شو . دنوموړي دمړیني سره سم دروسي لښکرو دوتلو راولاړي شوي پوښتني یوځل بیا غلي شوې اونوي واکمن په دي اړه هیڅ اقدام ونکړ .

د ۱۹۸۵ کال پـــه پسرلي کي دشوروي اتحاد دمشر په توګه « میخائیل سیرګیېیچ ګرباچوف » وټاکل شو . نوموړي له ماسره په خپل لومړني ملاقات اولومړیو خبروکي په ډېرجدیت سره مانه وویل :« اندري میخائیلویچ ، دافغانستان په پېښوکي باید هرڅه زر تغیري اوبدلون رامنځ ته شي .

دشوروي اتحـــاد دکمونست ګوند دمرکزي کمیټي پـــه ادرس دشوروي داوسیدونکو دلیکونوبهیرراروان وترڅو دهیواد مشران په دي ویوهېږي چي : زمونږ خلک اوس دافغانستان غم لرلي پېښي له دي زیاتي نشي تحمل کولي اونه ئې نوري زغمي .

د ۱۹۸۵ کال داکتوبر په میاشت کي دببرک کارمل پـــه مشري دافغانستان یوګوندي اودولتي هیئات مسکوته راغي . په مسکوکي دافـغاني هیئات دمذاکراتو د بهـیر پـــه اړه د «میجدونرودنوي ژیزن» دمجلي خبریال ددغومذاکراتو په اړه دهیئات له یوه تن غړي داکترنجیب الله سره ئې مرکه اوخبري کړي وي . داکتر نجیب الله نوموړي خبریال ته دخپلي مرکي په

میخائیل ګرباچوف

ترڅ کي داسي ویلي دي :« زه هغه وخت دکابل دمشرتابه پـــه لومړیو کړیوکي نه راتلم . دمذاکراتوپه وخت له مرکز ته پـــه دریمي اوکه په څلورمي چوکي کېناستم . دمذاکراتو دجریان په یوه برخه کي « میخائیل سیرګیېیچ ګرباچوف» وویل :« باید په دي اړه په ګډه فکر وکړو، چي دشوروي اتحاد قطعات لـــه افغانستان څخـــه وویستل شي »، کله چي دلښکرو

یوري اندروپوف

دوتلو پوښتنه رامنځ ته شوه دافغاني هیئات روحیې منفي عکس العمل اختیار کړ . ببرک کارمل چي له رنګه تورسېږي ؤ ددي خبرو په اورېدو سره ئې دمخ تووررنګ لاپسي توروځېده .

نوموړي دمیخائیل ګرباچوف دراولاړي شوي پوښتني په ځواب کي هغه ته داسي وویل : « کـــه چېري تاسو اوس خـــپلي لښکرې وباسي، په راتلونکي کي بـــه تاسي دي ته اړشي چي یومیلیون عسکررااولېږئ ».

داکټرنجیب الله زیاتوي : مادددغومذاکراتو په جریان کـــي یوه خبره هم ونکړه اونه مي خـــپل نظر وړاندي کړ، خوکله چي په تفریح کي دمذاکراتو لـــه سالون څخه ووتلو ماخپلوملګروته وویل : ببرک «کارمل » په حقه نه دي، اودهغه خبري باید دافغانستان دتـــولــــو مشرانو دوسمي دریځ په توګه ونه منل شي .

همدغه شان چي داکترنجیب الله ویلي دي ددغومذاکراتو پـــه اړه دمیخائیل ګرباچوف یو تـــن سیاسي صلاح کارالکساندر اګینتوف داسي وویل : دنجیب الله پـــه دغي مرکي دببرک «کارمل» منفي عکس العمل

پاتی ۳۰، مخ ۶۰، ستون

از فراز منبر

مذهب و ساینس

اساس وبنیاد همه مذاهب برآن استوارگردیده است . پس ایقان واذعان به خداوعدم آن برابر است گرچه کسانیکه قوانین جدید رالحت نام قانون فطرت کشف نمودند به خدا ایمان وباورداشتندولي زمانیکه این قوانین به مردم دیگر عرضه گردید آنها درروشني آن دریافتند که بابه میان آمدن و کشف این قوانین دیگر وجود خدایي معنی ثابت مي شود زیرا زمانیکه براي توجیه وتفسیرواقعات درخود دنیاي مادي اسباب وقوانین سراغ شود چه ضرورتي وجود داردکه براي توجیه آن ازبیرون دنیاي مادي خداي فرضي تلاش کنیم .

منکرین مذهب گفتند تازمانیکه دوربین ایجاد نشده بود وعلوم ریاضي ترقي نکرده بود انسان نمي دانست که آفتاب چطور طلوع مي کند وچطور غروب، چنانچه به اساس این لاعلمي خویش تصور کرد که خداي توانائي موجود است که این کارراانجام میدهد . لاکن اکنون بامطالعه نظام افلاك ثابت گردید که یك نظام، وسیستم سرتاسري کشش وجاذبه وجود دارد که به اساس آن آفتاب ، مهتاب وتمام ستاره هاوسیارات حرکت مي نمایند. لذا اکنون جائي براي قبول خداباقي نمانده است .

به همین ترتیب تمام چیزهاییکه راجع به آن قبلاً تصورمي رفت که درعقب آن یك نیروي غیرمرئي کارفرمائي دارد دراثر تحقیق ومطالعه جدید معلوم گردید که نتیجه عمل وعکس العمل نیروهاي فطري و طبیعي یي است که باآن آشنائي داریم . گویا بعداز دریافت اسباب وعلل فطري وطبیعي واقعات خود بخود آن نیازمندي ازمیان رفت که مطابق آن مردمان گذشته خدایایك نیروي مافوق الفطرت رافرض مي کردند . اگر قوس قزح درنتیجه انعکاس Reflection اشعه آفتاب برقطرات بارش بوجودمي آید پس این تصور راجع به آن غلط است که قوس قزح علامت خدا درآسمان است . بکسلي باپیش کردن همچو واقعات به نهایت یقین اظهارمیدارد :

If event are due to natural causes , They are not due to supernatural causes.

یعني اگرواقعات به اساس اسباب وعلل طبیعي صادرمي گردند پس نباید تصورکرد که آنها به اساس اسباب مافوق طبیعي به میان مي آیند واگر درعقب واقعات اسباب ما فوق طبیعي وجود ندارند پس چگونه وجوءیك ذات مافوق طبیعي رامیتوان تصورویقین کرد .

اینکه درین استدلال منکرین مذهب بکدام پیمانه ضعف وناتواني وجود دارد میتوان طي یك مثال توضیح کرد ؛ یك شخص قطارآهن رامشاهده مي کند که حلقه هاي آن روي خط آهن حرکت مي کند، درفکرش سوال پیدامي شود که این حلقه هاي آهن که قطار روي آن استوار است چطورمي چرخندوحرکت مي کنند !

بعدازاندك تحقیق وپژوهش نظرش به پرزه هاي ماشین قطار مي افتد ودرمي یابد که به اثر حرکت پرزه هاي ماشین قطار حلقه هاي آهن آن مي چرخند وبراه مي افتند .

آیا موصوف بعدازین مطالعه ودریافت حق بجانب خواهد بود که بگوید ماشین باپرزه هایش سبب وعلت حرکت قطاراست . ظاهراً که چنین نیست ،زیرا قبل ازماشین تصور انجنیرورانده ضروري مي باشد . بدون انجنیر ورانده نه وجود ماشین رامیتوان تصور کرد ونه حرکت آن را به عبارت دیگرماشین وپرزه هاي قطار آخرین حقیقت درمورد قطارنیستند .

بلکه آخرین حقیقت همان ذهن وفکراست که ماشین قطاررا به میان آورده است وآن را به اراده خویش براه مي اندازد .

یك دانشمند عیسوي غرب کاملاً درست اظهارمیدارد که طبیعت کاینات راتوجیه کرده نمي تواند بلکه اوخود نیازمند توجیه وتفسیراست.

Nature dose not explain she is hesself in need of an explanation.

زیرا به قول اوطبیعت خودش یك حقیقت است نه توجیه وتفسیرکاینات . Natur is afect not an explation.

چوچه مرغ درمیان یك خول سخت وسلت پرورش مي یابد وباشکستن آن بیرون مي شود ، اینکه خول مي شکند وچوچه که پارچه گوشتي بیش نیست ازآن بیرون مي آید، انسان هاي گذشته راجع به آن مي گفتند که خدا چنین مي کند. لاکن اکنون بعداز مطالعات مایکروسکوپي معلوم گردیده که چون ۲۱ روز پوره شود درنول چوچه هاي مرغ یك شاخك سخت ظاهرمي شود وبواسطه آن چوچه خول را شکستانده ازآن بیرون مي شود. شاخك مذکور کارش راتمام کرده چند روز بعدازپیدایش چوچه خودبخود مي افتد .

منکرین مذهب اظهارمیدارند که این مشاهده تصورسابق راکه مطابق آن خدا چوچه را ازخول بیرون مي کند غلط ثابت مي کند. زیرا چشم مایکرسکوپ به ماتوضیح مي کند که قانون بیست ویك روزه است که مطابق آن شکستن وبیرون شدن چوچه ازخول واقع مي شود .

لاکن این تصور جزیك غلط فهمي وسوء تفاهم چیزي بیش نیست. زیرا مشاهدات جدید آنچه به ما توضیح مي کند چند حلقه مزیدواقعه است ، نه سبب وعلت اصلي وآخري واقعه ، بعدازین مشاهده تفاوتیکه رخ داده اینست که قبلاً سوال درچگونگي شکستن خول بود واکنون این سوال درمورد ظهورشاخك است . به عبارت دیگر درگذشته این سوال مطرح بود که خول چطورمي شکند اکنون سوال اینست که شاخك چطور به میان مي آید .

اینکه چوچه خول راتوسط شاخك مي شکند سبب اصلي وآخري نیست بلکه حلقه ئي ازتوجیه این واقعه بشمارمیرود ، تشریح واقعه اینست که بدانیم کدام اسباب و علل آخري اند که درنتیجه آن بالاي نول چوچه شاخك ظاهرمي گردد . کشف شاخك بالاي نول چوچه رامامعظم مي توانیم مطالعه وسیعتر واقعه بنامیم نه توجیه وتفسیرواقعه .

(ادامه دارد)

یگانه راه قدردانی از مجاهدتهای ملت فداکار افغان، ارج گذاشتن به آراء همه، اقشار و طبقات مردم است.

قرآن ازدیدگاه دانشمندان

گردآورنده ضیاءالحق "ضیاء"

۱- توماس کارلایل فیلسوف ،مورخ ونویسنده اسکاتلندی (۱۹۷۵) (۱۸۸۱) :

هنگامیکه ما قرآن مجید را مطالعه می کنیم می بینیم این کتاب علاوه برآن که وحی آسمانی است ازنظر کلمات وترکیب ،بلیغ ترین کتاب است. ،هر کس قرآن را با دقت بخواند می بیند حقایق اصیل دربرابر وی آشکار است ودرمی یابد که این کتاب به اصلی حقیقتی وبه مبده یی عالی ومقدس پیوسته است وتردیدی نیست که گفتار حقیقی ودرست نفوذ و جایی در دلهادارد وحق آنست که تمام کتابها در برابر قرآن ناچیز وکوچك اند واین کتاب ازهرگونه عیب ونقص واصول ناپسند پاکیزه ومبراء است .

۲- راکستون اسکاتلندی :

سالیان درازی درجستجوی حقیقت بودم تا اینکه حقیقت را در اسلام یافتم سپس قرآن مقدس رادیدم وشروع به خواندن کردم . او بود که تمام سوالات مرا جواب گفت !!

قرآن ابهت وترس را در انسان الهام می کند ودرعین حال ثابت می نماید که هرچه می فرماید راست است .

روبرستن سمیت مستشرق اسکاتلندی (۱۸۵٦- ۱۹۱۱ م)؛

پیغمبر اسلام حضرت محمد مصطفی (ص) باقرآنش آمد ودرحالیکه این کتاب نشانه ایست ازبلاغت ودستوری است برشرائع ،نماز ودین در آن واحد .

٤- اد واردگیبون دانشمند و شخصیت معروف کانادایی (۱۷۷۳- ۱۸۲۷م)؛

ازاقیانوس اطلس تاکنار رود گنگ ، قرآن نه تنها قانون فقهی شناخته شده است بلکه قانون اساسی ، شامل رویه قضایی ، نظامات مدنی ،جزایی و حاوی قوانینی است که تمام عملیات وامور مالی بشر را اداره میکند وهمه، این امور که به موجب احکام ثابت ولایتغیریی انجام می شود ناشی ازاراده خداست ، وبه عبارت دیگر قرآن دستور عمومی وقانون اساسی مسلمین است . دستوری است شامل مجموعه قوانین دینی واجتماعی ، مدنی ، تجارتی ، نظامی ، قضایی ،جنایی و جزایی .

٦- گونارایکسون سویدنی :

قرآن مقدس دلایل اثبات وجود خداوند (ج) رابه ما می دهد وآنچه آرزوی معنوی بشر است همین است . یك خصوصیت بزرگ دیگر اسلام جنبه جهانی بودن آنست قرآن خدا را پروردگار اعراب نمی خواند بلکه پروردگار جهانیان می داند . سایرکتب مذهبی ازخداوند (ج) به عنوان پروردگار اسرآئیل وغیره یادگرده اند . قرآن از ما دعوت می کند که به تمام پیغمبران ایمان داشته باشیم .خواه آنهایی که درقرآن ازآنها اسم برده شده ، وخواه آنهایی که اسمی برده نشده .

۷- جورج سیل دانشمند انگلیسی (۱٦۷۹ - ۱۷۳٦م) :

اسلوب قرآن زیبا وفیاض است ودراکثرموارد ،اسلوب آن راشیرین تر والطیف تر وباجلال تر می یابیم ، به خصوص در جایی که صحبت از عظمت وبزرگی وجلالت خداوندی به میان باشد . عجب اینکه قرآن با همین اسلوبش اذهان همه شنونده گان را اسیر و پابند خود می کند . اعم از اینکه آنان از مومنین به قرآن باشند یا از معارضین ومبارزینش ،منتهی دسته اخیر مجذوبیت ودلباختگی خود را این گونه توجیه میکنند که آنان به وسیله قرآن واسلوب بدیعش مجذوب می شوند لذا باسکوت محض واعجاب وتحسین تام به قرائت وتلاوتش گوش می دهند.

دوکتور مارکس دانشمند انگلیسی (۱۸۱۸) - ۱۸۸۳م)؛

قرآن شامل تمام پیام های خدایی است که درتمام کتب مقدسه عموماً برای جمیع ملل آمده وآن ازجمله مسائلی است که فکر واندیشه خدا شناسی ویگانه پرستی را تائید نموده ووحدانیت مصدریی را تثبیت می کند ، که رهنمایان بشر و معلمین بزرگ تعلیمات خود را از آن فراگرفته واز آن استمداد می جویند . در قرآن آیاتی موجود است که اختصاص به طلب علم ، دانش ،تفکر ،بحث وتدریس دارد وچاره یی جزاین اعتراف ندارم که این کتاب محکم بسیاری اشتباهات بشر را تصحیح کرد .

۸- دیوید ساموئل مارگولیوس استاد پوهنتون اکسفورد :

قرآن قطعاً مقام بزرگی را دربین کتاب های این جهان دارا می باشد، ،هرچند که تازه ترین وآخرین کتاب الهی است اما اثری که بر روی تو ده های بشریت بخشیده است قابل قیاس باسایرآنها که عمرطولانی تر » دارند نیست . این کتاب مرحله جدیدی درفکر بشریت ایجاد کرده ویك نوع اخلاق تازه به وجود آورده است .

۹- کینیت گریك استاد پوهنتون کمبریج انگلستان :

درمدت چهارده قرن که ازآمدن قرآن میگذرد هیچ کس نتوانسته است در زبان عربی کلامی بیاورد که با قرآن برابری نماید.

قرآن کتابی نیست که برای یك دوره به خصوص آمده باشد، بلکه قرآن کتابی است جاوید برای تمام اعصار ، وتاجهان است نوع بشر می تواند "وباید" که قرآن را رهنمای زندگی خود قرار دهد . وبرطبق دستور های آن رفتار نماید.

چرا که قرآن برای یك دوره به خصوص نیامده وهرگز کهنه نمیشود وتا روزی که نوع بشر باقیست ، رهنمای انسان خواهد بود . زیرا چیزی وجود ندارد که در قرآن نیامده باشد.

هنگامیکه قرآن رابرای نخستین بار گشودم وتحت تاثیر آن قرارگرفتم تصور کردم اثری که آن کتاب برمن گذاشته استثنایی است ودرسالهای بعد که با چندین تن از مترجمان قرآن به زبانهای اروپایی مکاتبه کردم وبعضی از آنها را نیز دیدم ، دریافتم تاثیری که خواندن قرآن برما اروپائیان می گذارد همگانی است ، امامشروط بر اینکه قرآن بامتن اصلی خوانده شود وترجمه قرآن درهیچ یکی از زبانهای اروپایی تاثیر متن اصلی راندارد. .

۱۰- خردلیوم استاد پوهنتون لندن ودانشمند انگلیسی (متولد ۱۸۸۸ م)؛

اعجاز لفظی وادبی قرآن :

قرآن ،کتابی است جهانی که ادبیات خاص دارد ولی توان تاثیر آنرا در ترجمه حفظ کرد.

قرآن آهنگ خاص زیبا ، عجیب وتاثیر عمیقی دارد که گوش انسان را نوازش می دهد بسیاری ازمسیحیان عرب ، تحت تاثیر شیوه ادبی قرآن قرار گرفته اند.

قرآن بسیاری از مستشرقین رانیز به خود جلب کرده است ، هنگامی که قرآن خوانده می شود ، مامسیحیان می بینیم اثری عجیبی داردکه توجه شنونده را به سوی جملات مقید واندرزهای عبرت انگیز خود ، جلب می کند وجود چنین امتیازاتی این طرز تفکر را می بخشد که قرآن قابل رقابت نیست .

حقیقت این است که در ادبیات عرب با ان همه گستردگی که درنثر وشعر دارد چیزی که بتواند مقارنه وموازنه با قرآن کند یافت نمیشود.

کرسین دیرسوال خاورشناس ودانشمند انگلیسی (۱۷۵۹- ۱۸۳۵م)؛

مردم شرق عموماً اعتراف دارند که قرآن آیاتی است که فکر بنی نوع بشر ازآوردن مانند آن ازجهت لفظ ومعنی عاجز وناتوان است وآن آیاتی است که وقتی عقبه بن ربیعه شنید، درزیبایی وجمال آن حیران گردید :

آینده، افغانستان از دیدگاه مطبوعات پاکستانی

باشند . ارزشهاي اسلامي اي همچون عدالت، تحمل وصداقت وامانتکاري باید اساس اقداماتي را تشکیل دهند که طالبان درین مقطع زماني بعمل میآورند .

ترس مردم از تحمیل نوع استبدادي اي ازشریعت و تأکید تهران که گویا سیطره وحاکمیت طالبان مبتني بر [illegible] رسطایی [illegible] بوده، باید بي اساس ثابت گردانیده شوند . موقف طالبان درقبال طبقه، نسوان راعمال قوه در جهت واداشتن کارمندان دولت به التزام به تعالیم دیني، قابل سوال است . کارمندان دولتي پاکستان نیز ازین بابت درتشویش بسرمیبرند . در داخل افغانستان، اکثریت مردم بصورت داوطلبانه . ازاحکام معتدل اسلامي پیروي میکنند .

درحال حاضر، درین رابطه ، همانگونه که توقع میرفت نشانه هاي مختلطي به مشاهده میرسد؛ گاهي ازیك موضع عقب نشیني صورت میگیرد وگاهي تأکیدات مجدد بعمل میآید . این موضوع دراولین کنفرانس مطبوعاتي طالبان منعقده، اول اکتوبر (سه شنبه ۱۰ میزان ۱۳۷۵ هـ ش) بوضوح به مشاهده رسید . نماینده، طالبان دربیشتر موارد به اتخاذ مواقف صرفاً سیاسي متوسل شد ؛ عودت ظاهرخان مورد استقبال قرارگرفت، بر تفاهم سیاسي بادوستم تأکید صورت گرفت ؛ حقوق طبقه، نسوان مطابق قرآن حکیم اعطاء خواهد شد؛ اتخاذ بعضي ازتدابیرتنددررابطه باطبقه، نسوان ، ضروري بود که میتوان آنهارا اینك تعدیل کرد ؛ طبقه نسوان ملزم به رعایت حجاب اسلامي اند، وغیره .

اینکه طالبان پس ازین چه کارخواهند کرد، وابسته است به بینش سیاسي خودشان وتااندازه اي متکي است بربینش سیاسي حامیان آنان درپاکستان .

اگربعوض درپیش گرفتن سیاست مدارا، برپیروزي کامل نظامي تأکید صورت گیرد، ترس ووحشت همسایگان ضدطالب افغانستان ، درست ربجا خواهد بود.

په چین کی مسلمان لرکی او مستقبل یی

په چین کي شل ملیون (دوه کروړه) مسلمانان اوسیږي اودادچین دټول نفوس دوه‌فیصده تشکیلوي، دچین زیاتره مسلمانان تجارت کوي اواقتصادي حالت ئي ښه دي .

دچین په مرکزکي لږمسلمانان اوسیږي خوپه منګیانګ ، لنګزیا، پتان، کینګ هوا ، کانسو اوشن سي ښاروتوکي زیات شمیر مسلمانان ژوند کوي، سنګیانګ دمسلمانانو تاریخي سیمه ده په اصل کي داسیمه مشرقي ترکستان دي، دمنځني آسیا نوي آزادشوي هیوادونه قزاقستان، قرغزستان اوتاجکستان وورسره سرحدي پولي لري، دپاکستان، هندوستان او دروس سرحدونه هم ورسره نښتي دي، دادچین شپږمه لویه برخه ده اودچین اتومي بټي هم همدلته ده پوازي په لنګریاکي دمسلمانانو ٤۰ مسجدونه دي اونوروسلمان میشتوسیموکي دمسجدونو ټول شمیر اولس سوه دي، په چین کي مسلمانان خپل دیني اومذهبي مراسم په آزاده فضا کي اداکولي شي اومیلادالنبي (ص) هم په ډیرشوق او ذوق سره لمانځي، دانټرنیشنل پیرالډ تریبون رپوټ په مطابق چي دسمبرمیاشتي په دریم تاریخ کي ورکړي وو چي دچین په مغربي سیمه لنګزیاکي میلادالنبي (ص) ورځ لمانځل کیده دچنګ جیاوپه مسجد کي دوه زره مسلمانان راغونډشوي وو، دقرآن کریم دتلاوت آواز ازانګي کولي اوترجمه ئي هم ورسره کیده ، دري غواګاني هم حلالي کړي شوي وي او شل زره ډوډي هم دمسجد په کوټوکي راغونډه کړي تیاري ایښي وي، دخلکو زیاتره سپیني خولي په سروي اوښځو سپیني ،شیښي ، توري اوسره ټکري په سروو .

په چین کي اسلام دمسلمانو تاجرویه وساطت رسیدلي اودحضرت عثمان غني په وخت کي ورسره سفارتي اړیکي ټینګي شوي دي، بیا څلورپنځه سوه کال بعددتاتاروفتح په زمانه کي دچین په زیاترو ولایتونوکي مسلمانان اوسیدل، این بطوطه دچین په ساحلي ښاروتو کي مسلمانان ډیرپه عزت او وقارکي لیدلي دي، تر ۱۹ پیړي پوري په چین کي مسلمانانوپه امن ژوند تیراو خو بیا دمسلمانانو په خلاف دحکومت سلوك او رویه سخته شوه اوکشمکشونه پیل شول، له ۱۸۲۰ تر۱۸٦۱ پوري دمانچو حکومت په خلاف دجدوجهد اومقابلي کلونه دي . بیا ۱۸٦۳ - تر ۱۸۷۷ع پوري دیوسف بیګ ترمشري لاندي په سنګیانګ کي اسلامي حکومت جوړیږي دپتان په ولایت کي هم یوجیني عالم اومجاهد سلطان سلیمان ۱٦ کاله مستقل حکومت کړیدي ، په ۱۹٤٤ ع کال کي ددوهمي نړیوالي جګړي په وخت دچیني ترکستان مسلمانانو دیوجدا هیواد دقیام علان وکړ ماوزیتینګ هم دآزادي ورکو ژمنه کړي وه خوسرته یي ونه رسوله اوله خپلي ژبي نه وګرځید، البته خصوصي اختیارات اوحیثیت یي ورته ورکړو .

دکمونستانو په وخت کي پرمسلمانانو ډیري بدي ورځي راغلي اوډول ډول مشکلاتوسره ئي مخامخ کړل ،لیکن مسلمانو خپل اسلامي هویت اوحیثیت له لاسه ورنکړ اوپه پوره بهادري اوجرئت یي دخپل ایمان اوعقیده ساتنه وکړه ، په ۱۹۷۸ ع ددینګ چاوپنګ په وخت کي څه آزاده فضا دمسلمانانو په نصیب شوه .

دروس سري امپراتوري له دړي وړي کیدو اومنځني آسیا کي دآزادو هیوادونو جوړیدل دچین په مسلمانانو کي دبیداري فضا پیداکړي اودچین مسلمانان کوښښ کوي چي ددین اومذهب په معامله کي زیاته خپلواکي ترلاسه کړي، په ۱۹۹۳ کال کي مسلمانانو مظاهري وکړي خودچین حکومت په پوره بي رحمي تیتي اوپرکي کړي، د سنګیانګ په غربي سیمه هوتان کي دوه سوه مسلمانان ونیول شول . له شلونه زیاتي مدرسي وتړلي شوي او ۱۱۹ مکتبونه یي هم له فعالیت نه منع کړیدي، دچین حکومت دخپل اقرار په مطابق تیر کال په سنګیانګ کي اوولس سوه مشکوك مسلمانان نیول شویدي، همداراز له پولیسو سره په مقابله کي (۹۱) مسلمانان هم شهیدان شویدي ، اوس دمسجدونو په جوړولو بندیز لګول شوي تیرکال دجون اوجولاي په میاشت کي دچین جمهور رئیس قزاقستان قرغزستان اوازبکستان ته په سفرلاړ ددغو هیوادونو حاکمان پخواني کمونستان او د روس وفاداردي دجمهوري حقوقو لپاره جدوجهد کوونکي خلك هغوي لپاره خطردي، دچین جمهوررئیس دقزاقستان جمهور رئیس سره پدي خبره یوترون لاس لیك کړ چي دواړه هیوادونه به دجدایي غوښتونکوتحریکونوپه خلاف یوله بل سره مرسته کوي، لیکن ددي ټولو سره سره بیاهم په چین کي دمسلمانانو مستقبل ډیرښه دي اوزیات چینایان داسلام په مقدس دین ایمان راوړي ډیرمبصرین پدي خیال کي دي چي نژدي ده ټول چین مسلمان شي، ډاکټر مارټن په صفا الفاظو لیکي چي یوه ورځ به دچین قیادت دغه ځاي دمسلمانانو په لاس کي ولویږي، ډیرامکان دي چي زموږاوسني نسل به دغه نظاره پخپلو سترګوګوري .

مونږ څنګه

نورهم زیات شو . د «تعرض» دکتاب له یوتن لیکوال سره «کارمل» دیري مرکي په ترڅ کي دخپل سیاسي حریف (ډاکټرنجیب) خبري پوافتراآمیزه تهمت اوچغلي بللي دي او داخبره تصدیقړي چي ده خپله (کارمل) دشوروي دلبر و دزرتزوره سستیدو وړاندیزکړي ؤ او دي [illegible] پلوي ؤ .

په ۱۹۸۵ کال کي دکرملین له هماغوملاکراتوڅخه د شوروي اتحاد مشرانو ته څرګنده شوه ، چي دسیاسي مشرپه توګه د ببرك کارمل وخت نورختم دي، ځکه دکرملین مشرانو په هغه (کارمل) کسي نوره سیاسي هوښیاري اوبیداري نه لیدله چي افغانستان په سیاسي ډګرکي په هغي نوي لاري روان کړي کومه لاره اوسیاست چي وروسته د « ملي روغي جوړي » په نوم ونومول شوه.

په کابل کي دببرك کارمل دراتلونکي سیاسي حریف دراميڅ ته کیدو لپاره دهري ورځي په تیریدو سره زمینه برابریدله . داسي پریکړه شوې وه چي دکارمل پرځاي باید نجیب الله ته دافغانستان مشرتوب وسپارل شي، ډاکټرنجیب الله دغه وخت خادرئیس ؤ او په ناخاپي توګه دمرکزي کمیټي دمنشي په توګه وټاکل شو . شپږمیاشتي وروسته نوموړي دافغانستان په سیاسي ډګرکي دببرك کارمل ځاي اشغال کړ اودافغانستان دخلك دموکراتیك ګوند دمرکزي کمیټي دعمومي منشي په توګه وټاکل شو . دنوي مشرله ټاکلو سره سم داسي اعلان کیږي چي پخواني مشر (کارمل) د خپل روغتیایي حالاتو دخرابیدوله امله ددي وړاندیز کړي دي چي نوموړي دي دخپلو رسمي دندو څخه ګوښه کړي شي .

(ثوریا)

شهادت

ارگان مرکزی حزب اسلامی افغانستان

نمبرمسلسل (۱۲۳۶) سال نزدهم دوشنبه (۱٦) میزان ۱۳۷۵

قیمت یك شماره (۱۰۰۰) افغانی (۳ روپیه)

نبوی لاربوونی

له حضرت ابوهریره (رض) نه روایت دی چی آنحضرت (ص) فرمایلی دی : څوك چی دامام نه مخکی د رکوع یاسجدی نه سراوچتوی .ایا دوی ویریږی نه چی داسریی الله تعالی دخره دسرپه شان کړی ! یادده شکل دخره دشکل په شان کړی ! دغه راز له حضرت عایشی (رض) نه روایت دی چی حضور(ص) فرمایلی دی : چی خوراك حاضر وی . پداسی وخت کی لمونځ نه کیږی .دغه شان چی ددوپلیتوخیزونو (لویی اوغټی بولو) دزورنه په تکلیف وی ، لمونځ نه کیږی .

(بخاری -مسلم)

احکام دین خود رابیاموزیم

بیان امامت

انتخاب امام

امامت نماز، بزرگترین مقام دیني ومعزز ترین مسئولیت است. این گویا که جانشیني رسول اکرم (ص) است . باین اساس درانتخاب امام باید ازاحتیاط تمام کار گرفته شود وبه آن کسي این وظیفه سپرده شود که بحیثیت مجموعي، ازتمام نماز گزاران شریف تر وفاضلتر باشد. درعلم وتقوي، ایثار وفداکاري ودرآگاهي و دانش دیني ازهمه بهترباشد . آنکه درمسجد امام مسلمانها میگردد، درزندگي عملي قائد وپیشواي ایشان هم میگردد . دربیماري که منجربه رحلت رسول اکرم صلي الله علیه وسلم گردید، وایشان (ص) ازرفتن بمسجد معذور بودند. پس ایشان (ص) درنهایت خود حضرت ابوبکررضي الله تعالي عنه راانتخاب کردند که بصورت عمومي دربین تمام امت ازهمه فاضلتربودند . همسران گرامي دوبارعذر خواستند که حضرت ابوبکرصدیق نهایت نرم دل هستند، وخود مبارك باید بانجام آن بپردازند ، لیکن ایشان (ص) ، درسه مرتبه چنین فرمودند : « ابوبکر (رض) را بگوئیدکه نمازرابخواند »

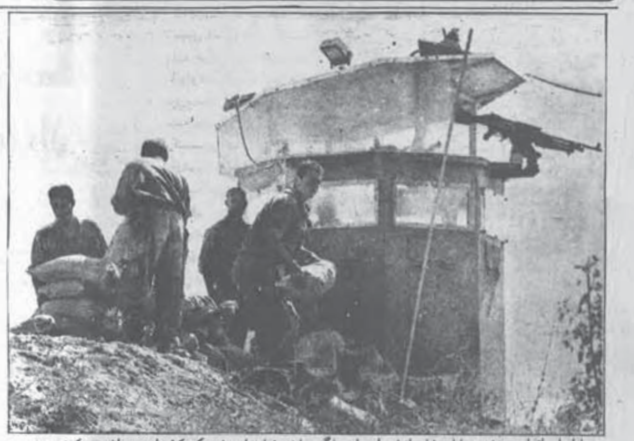

سربازان اسرائیلي روزشنبه با استفاده ازخریطه های ریگ مواضع شان را در نزدیکی کفرداروم منطقه مسکوني یهودیان درنوارغزه مستحکم مینمایند .

هفته گذشته مذاکرات صلح شرق میانه به ناکامي انجامید ، وهمزمان با آن نیروهای اسرائیلي وفلسطیني بحالت آماده باش کامل درآمدند. بخاطر احیای مجدد پروسه صلح ، رژیم صهیونیستي مقررات منع رفت وآمد درمناطق فلسطیني نشین را رفع نمود وبه تعقیب آن اعلام شد که مذاکرات صلح میان نمایندگان فلسطیني واسرائیلي روز یك شنبه در"ایرز" گذرگاه سرحدی میان دوکشور برگزار گردد

پروگرام اخراج مهاجرین روی دست

که دوارگان یاد شده پس ازتحول اخیردرکابل در روشني امکانات وظرفیت موجود درافغانستان، تصمیم گرفته اند که برنامه بازگشت بیش از یك ملیون ویکصد مهاجر افغان مقیم پاکستان را آغاز نمایند .

این کارمند کمشنري افغان افزوده که کمیساري عالي سازمان ملل متحد وکمشنري افغان درایالت سرحد در امورمهاجرین افغان فیصله نموده اند که عملیه عودت این عده ازمهاجرین درآینده نزدیك آغازخواهد یافت .

مطابق سروي عمومي کمشنري افغان درپشاور درمناطق مختلف ایالت سرحد منجمله چترال، سوات وپشاور پاکستان بیش از یك ملیون وچهارصدهزار مهاجر قانوني مقیم مي باشد وشمارمهاجرین افغان درایالت بلوچستان پاکستان به دوصدوپنجاهزارنفر تخمین زده مي شود .

کارمند نامبرده راجع به روابط افغانستان باکشورش گفته است که پاکستان ازمدت ها قبل منتظر تأمین صلح وامنیت درافغانستان بوده وبراي تحقق این هدف ، همیشه جریانات افغانستان را تعقیب و بررسي مي کند

کمشنري مهاجرین افغان درپاکستان مي گوید که اسلام آباد ،خواهان حل مسئله مهاجرین وعودت آبرومندانه آنان به کشورشان مي باشد، کمك هاي موسسات وادارات خارجي وبین المللي براي مهاجرین افغان قطع شده وپاکستان توان کمك براي آنهارانداره .

کارمند مذکور علاوه کرده که هم اکنون براي في نفر مهاجر افغان پنج [illegible] گندم تسك مي شود اما سایر اشیا رمواد مورد ضرورت مهاجرین منقطع گردیده است .

کمشنري مهاجرین افغان خاطرنشان ساخته که مکاتب وادارات تعلیمي درکمپ هاي متعدد مهاجرین ، بموجب عدم امکانات وکتب درسي، بسته شده وپاکستان امکانات ووسایل کافي دراختیار ندارد که به تنهایي به امور مهاجرین رسیدگي نماید .

این درحالي است که منابع خبري جهان ازدخول صدها فامیل وشهروند کابل به پاکستان و صفحات شمال افغانستان خبرداده وشمارمهاجرین تازه وارد برمهاجرین سابقه دراین کشور افزایش یافته است .

طالبانو دنړیوالی ټولنی څخه

کي دیومطبوعاتي کنفرانس په ترڅ کي ویلي دي چي دعامه خدماتوټول نظام فلج شوي اوخلك دخوراکي موادو دقلت سره لاس اوګریوان دي اوافغانستان له یوه ناورین سره مخامخ دي، خو دطالبانو ددي اپیل په اړه په کابل کي دنړیوالي ټولني مامورین شکمن دي په داسي حال کي چي طالبانو دمجبوبو دښوونځیو ترل اوله کارونو څخه دښځوویستل دوي دي ته اړباسي چي دطالبانو سره دي زیاتي مرستي ونه کړي .

دیوبل خبرله مخي ویل کیږي چي پرون دملګروملتونو ځانګړي استازي واکټر ناربرت هول په کابل کي دملامحمدغوث سره خبري کړي دي، نوموړي دپرونیو خبرو په اړه ویلي دي چي : ده (هول) دنړیوالي ټولني لخوادطالبانو دحکومت په رسمیت پیژندلواوهم ئي ددوي ترولکي لاندي سیمو کي دښځو د ستونزو موضوع وڅیړله .

واکټرهول چي داسلام آبادنه کابل ته تللي ؤ په کابل کي ئي دملامحمدغوث سره خپلي خبري ګټوري بللي دي. دطالبانو لخوانه دکابل ترنیولو وروسته دادهول دوهم سفردي چي کابل ته یې کوي، نوموړي په دي نه دي توانیدلي چي په کابل کي دطالبانو دسرپرستي موقتي شورا له مشر ملامحمدرباني سره وګوري، ریوټرونه وایي چي ملارباني کندهارته تللي ترڅو دملامحمدعمر اخند سره صلاح مشوري وکړي .

نړیوالي خبري منابع زیاتوي چي په کابل کي دواکټرهول پروني خبري په دوو مسئلو څرخیدلي چي هغه دنړیوالي ټولني لخوانه دطالبانو دحکومت په رسمیت پیژندل او دښځو دحقوقو مسئله ده . طالبانو چي کله کابل ونیوه نودملګروملتونو څخه یي وغوښتل چي ددغي ټولني په اسامبله کي دافغانستان چوکي طالبانوته ورکړي .

دپروني کتني په ترڅ کي به واکټرهول طالبان په دي پوه کړي وي چي دملګروملتونو په عمومي اسامبله کي دیوهیواد چوکي دهغه هیواد حکومت ته دکوموشرایطو له مخي ورکول کیږي . دملګروملتونوټولنه په راتلوونکو څو ورځوکي غونډه کوي اودهغي په ترڅ کي به دامسئله وڅیړي .

څکه لاتراوسه پوري داستادرباني دحکومت نماینده په ملګروملتونو کي دافغانستان چوکي په خپل لاس کي لري . ویل کیږي چي کیداي شي واکټرهول دنړیوالي ټولني مرسته هم دطالبانوسره څیړلي وي . ددغي کتني په ترڅ کي به هول دښځو دکاراوښوونې روزني په اړه دنړیوالي ټولني اندیښني هم طالبانوته څرګندي کړي وي .څکه مرستندویه ټولني دملګرو ملتونو داصولو پربنسټ کارکوي اوهیڅ جنسي توپیرنه مني او دا کار به دطالبانو په تګلاري کي تریدلونو پوري لویي پروژي ناشوني کړي .

منبع زیاتوي : په داسي حال کي چي ملګري ملتونه په کابل کي ددایمي شتوالي په هکله غورکوي خوواکټرهول داوس لپاره په اسلام آباد کي دیره دي اوهڅي کوي چي دټولو مخالفو خواووسره اړیکي ټینګي کړي .

مدارس طالبان

این الزام بي نظیربوتو صدراعظم پاکستان که گفته بود مدارس طالبان به کمك امریکائي ها وانگلیس ها ساخته شده اند ، اظهارداشته است .

سمیع الحق گفته است که مدارس طالبان بیشتر به کمك کشورهاي اسلامي وبخصوص عربستان سعودي ساخته شده اند واین ادعاي صدراعظم کاملاً عاري ازحقیقت میباشد .سمیع الحق افزود : از جمله والیان حاکم بربیست ولایت افغانستان (۱٦) تن آنان ازمدرسه حقانیه اکوړه خټك فارغ شده اند وتقریباً هفتاد فیصد نیروهاي رزمي طالبان راکساني تشکیل میدهند که یادومدرسه حقانیه تحصیل کرده اند ویاتحت آموزش استاداني بوده اند که ازمدرسه مذکورفارغ شده اند .

امریکا به ویر

دوزارتو مرستیالي او دجنوبي اسیا دچارو مسئولي میرمن رافل دامریکا دحکومت دغه اقدام دواشنګتن له موضعګیري نه دطالبانوخبرول نوموړي دي . نوموړي زیاته کړیده چي امریکاله اوږدي زماني نه په افغانستان کي ځانګړي اهداف اوګټي درلودي اوئن هم هماغه ګټي تعقیبوي . رافل زیاته کړیده چي واشنګتن دملګروملتونو سازمان دافغانستان دبیلابیلو ډلو ترمینځ داختلافونو دله مینځه وړلو ترټولو بهتره مرجع ګڼي .

امداد موسسات

بخصوص زنان تغیروارد نماید درغیرآن اکثرکمك هاي خارجي که توسط کشورهاي غربي به موسسات وادارات خیریه اهدا مي شود، متوقف مي گردد

موسسات وادارت خارجي درکابل مي گویند که تقاضاي کمك سالیانه براي افغانستان دردسامبر سال جاري مسیحي صورت مي گیرد اگرطالبان به موضع خود تاکید نمایند این کمك هابدست نخواهد آمد .

مقامات موسسات کمك رساني گفته اند که تابحال هفت مرکز اداري موسسات خارجي درکابل بسته شده وامکان مسدودشدن سایر موسسات متصور است .

سیدغیاث الدین یکتن از رهبران طالبان درمسجد جامع پل خشتي ،گروههاي حقوق بشروموسسات خارجي را مورد انتقاد قرارداده واقدامات آنان درمقابل طالبان رامحکوم کرد .

وي افزود که آنچه درکابل انجام مي شود مطابق شریعت اسلامي بوده و انتقادات سازمان هاي حقوق بشر وموسسات بین الملل، بر طالبان هیچ اثري نخواهد داشت .

طالبان دمسعود او

ملامحمدغوث خبریالانوته وویل: له هغي وخت څخه را په دي خوانړیوالوافغانستان هیرکړي دي، چي په ۱۹۸۹ کال کي د شوروي اتحاد ځواکونه ووتل . نوموړي له نړیوالي ټولني، په تیره بیا دملګروملتونو څخه غوښتنه وکړه چي دهیواد دکرهني ، ښوونې اوروزني دسیستم په بیا جوړولو کي فعاله برخه واخلي .

ملامحمدغوث وویل : افغان مهاجرین باید بیرته خپلو کورونوته راستانه شي، نوموړي زیاته کړه طالبان دګاونډیوهیوادونو په کورنیوچاروکي دلاسوهڼي نیت نه لري .

ملامحمدغوث ودغي کنفرانس په ترڅ کي وویل : دوي (طالبان) په افغانستان کي له پاتي دوویوځي ځواکونوچي جنرال عبدالرشید دوستم اودلیري کړل شوي حکومت پوځي قوماندان احمدشاه «مسعود» سره دسولي خبرواتروته تیاردي .

نوموړي دخبرو وړاندیزپه داسي حال کي کړیدي چي دکابل په شمال کي داحمدشاه مسعود ځواکونه په عملي توګه دطالبانو دځواکونو سره په جګړه اخته دي .

په داسي حال کي چي طالبان دښځودتعلیمي ادارو په بندولو اودکارونوڅخه دښځوپه ویستلو ټینګارکوي مرستندویه ټولني په دي شکمني دي چي ګوا کي دیري مرستي به ترلاسه کړي څکه هغه پروژي چي ښځوپه کي کارونه کول ترلي شوي دي .

ملامحمدغوث په دي اړه ویلي دي چي: داوړي خبري دي اوحل کیداي شي . نوموړي زیاته کړي چي ملګرملتونه اونوري ټولني باید له افغانستان سره بي له څه غرضه مرستي وکړي اودښځو دتعلیم مسئله به هغه وخت ومنلي شي چي په هیواد کي ارامي اوامنیت راشي . نوموړي وویل طالبان دهرډول تبعیض مخالف دي او د اقلیتونو حق به داسلامي شرعي قانون سره سم پرځاي کیږي .

ملامحمدغوث وویل : لاتر اوسه کوم هیواد دافغانستان ، ددولت په توګه طالبان په رسمیت نه دي پیژندلي خو نوموړي ټینګارکړي دي چي دطالبانو اداره یوه مینځ محاله اداره ده . داسي یوه اداره چي انتخاباتو اودخلکو نماینده حکومت ته به لاره جوړوي .

به زنان خبرنگار اجازه

هول نماینده خاص دبیرکل سازمان ملل متحد درامور افغانستان ضمن شرکت درکنفرانس مطبوعاتي به سوالات خبرنگاران پاسخ داد. قبلاً درکنفرانس هاي مطبوعاتي سران طالبان به زنان خبرنگار اجازه شرکت داده نمي شد ولي دیروز اولین باري بود که زنان خبرنگار دراین کنفرانس هاشرکت کردند.

ملا رباني درنخستین کنفرانس مطبوعاتي خود بعدازسقوط کابل بدست طالبان به خبرنگاران امریکایي اجازه شرکت نداد . وي استدلال نمودکه شرکت زنان درمجالس مردان مغایر شریعت اسلامي است .درحادثه دیگري به علت شرکت یك خانم خبرنگار درچنین مجلسي دوقوماندان به یکدیگر مشت

لگد حواله کردند گفته میشود یکي ازعوامل عقب نشیني طالبان از مواقف قبلي شان هشدار جامعه بین الملل است که طالبان رابموضعگیري سخت گیرانه شان درمقابل زنان به قطع هرگونه کمکهاي انساندوستانه تهدید کرده اند .

سازمان ملل متحد به

آن سازمان به افغانستان متوقف خواهد شد .

همچنان گزارش منابع خبري ایران حاکیست که احزاب مذهبي پاکستان هشدارداده اند که اقدامات سخت گیرانه طالبان درافغانستان به احساسات ضداسلامي درغرب دامن خواهد زد .

گزارش در ادامه مي افزاید که چندتن ازکارشناسان تاجکستان دریك میزگردسیاسي طالبان را گروه مزدور خارجي خوانده وکشورهاي خاصي رامتهم نموده اند که بحران جاري درافغانستان توسط آنهابمیان آمده است،

پاکستان از

خودداري طالبان وجنبش ملي ازدرگیري درسالنگ نتیجه مساعي وابتکاراسلام آباد بود.

به قول منابع مذکور پاکستان به طالبان گفت که ازتصمیم خوددرباره اجساد داکترنجیب وبرادرش احمدزي صرفنظرکند . طالبان اعلان کرده بود که اجساد آنها مدت سه روز درچوك آریانای کابل درانظار عامه آویزان خواهند ماند . منابع گفتند که بنابرتاکید اسلام آباد اجساد داکتر نجیب وبرادرش روز دوم ازچوك آریانا به شفاخانه منتقل شدند .

به گفته منابع مذکور طالبان به پاکستان اجازه داده اند که کار احداث جاده هاوخط آهن در داخل افغانستان را روي دست بگیرد .

قابل ذکر است که پاکستان درنظرداشت جاده چمن - تورغندي را که از قندهار وهرات عبورمي کند، احداث واعمارنماید وراه زمیني میان ترکمنستان وپاکستان را بازکند امابه علت مخالفت دولت استاد «رباني » احداث این جاده معطل شد. همچنان تمدید لوله نفت وگاز به پاکستان که از قسمت هاي جنوب غربي افغانستان عبورمیکرد وقرار بود کارآن رایك کمپني امریکایي انجام دهد به علت مخالفت دولت وبعضي جناح هاي دیگر به تاخیر افتاد .

این روزنامه مینویسد منابع یاد شده اطلاع دادند که پاکستان پیشنهاد کرده که عجالتاً سیم (۱۲۰) نمبر تیلفون را فعال میسازد طالبان درحال حاضر خواستار فعال ساختن شش لاین تلفون شده است .

انجنیران پاکستاني درنظردارند درچند روز آینده این شش لاین یادشده رافعال سازند، بااستفاده ازاین سیستم میتوان با کودنمبر پاکستان ازکابل باسراسراین کشور (پاکستان) تماس تیلفوني گرفت . شرکت مخابرات پاکستان (PTC) قبلاً سیستم تلفوني مشابه را در شهر هاي قندهار،هرات ، مزارشریف وجلال آباد فعال ساخته است .

حوادث

سفیرامریکا در تاجکستان اظهار داشته که وخامت اوضاع افغانستان بر اوضاع سیاسي ونظامي تاجکستان تاثیر منفي دارد، لهذا تأمین صلح وثبات درافغانستان متضمن امنیت وآرامش درمنطقه مي باشد .

گران سمیت که باراديو صداي امریکا صحبت مي کرد درمورد نقش ایران درمنطقه آسیاي میانه گفت که تهران رول بزرگي درمنطقه داشته زیرا بابرخي از جمهوري هاي آسیاي مرکزي سرحد مشترك دارد .

دیپلومات امریکایي درمورد مذاکرات صلح درتاجکستان مي گوید ، اوضاع این کشور براي کنارگذاشتن جنگ وآشتي ملي میان حکومت ومخالفان تاجکستان مساعد تر ازهرزمان دیگري است ، اگر احزاب مختلف تاجك بخواهند ،باهم آشتي کرده مي توانند .

وي ایران رابه دست داشتن درناآرامي هاي تاجکستان متهم نموده افزود امریکا ازتحرکات سیاسي ایران درحل بحران تاجکستان نگراني دارد .

سفیرامریکامقیم تاجکستان خاطر نشان ساخته که تولید وقاچاق مواد مخدردرافغانستان وازاین طریق به تاجکستان ،جمهوري هاي آسیاي میانه ، روسیه وبالاخره به ممالك اروپایي، موجب تشویش ونگراني امریکا بوده ، ادامه این عملیه مشکلات فراواني رابراي جهانیان خلق کرده است .

اسلحه ومناطق

وي درادامه گفته است که درصورت حمله هرنیروي متعرض قوت هاي رزمي جنبش نه تنها توانائي دفاع ازخودرا دارند بلکه مي توانند به دشمن جواب دندان شکن بدهند .

جنرال یعقوب ضمن اظهار این مطلب که جنبش منحیث یك قوت درشمال مطرح است وباید طالبان آنرا منحیث یك قوت بپذیرد گفت ؛ که مادرگذشته هم باطالبان روابط خوبي داشتیم ودرنتیجه مساعدت نیروهاي جنبش بود که طالبان توانستند اسمعیل خان را شکست بدهند وهرات راتصرف نمایند .

، جنرال یعقوب دراخیرگفته است : که میان جنبش و احمدشاه مسعود ارتباطي وجودنداشته و کدام پلان مشترك نظامي هم متصور نیست .

جنرال

کنفرانس په جوړیدوسره دافغانستان درواني لانجي دحل لپاره سوله ایزحل لاره ولټوي . ویل کیږي چي دسالنګ په سیمه کي دجنرال دوستم ځواکونه دځپلوسنګرونوته په اکمالاتوبوخت دي .

دجنرال دوستم وروستي څرګندوني وروسته له هغي کیږي چي دقزاقستان په مرکزالماتا کي دروسیي په ګډون دمینځني آسیا دځلوروجمهوریتونو غونډه پاي ته ورسیده . په نوموړي غونډه کي دافغانستان د وروستیو قضایاوو په اړه دوه ورځني خبري پاي ته رسیدلي دي او له بلي خوا دازبکستان جمهور رئیس اسلام کریموف هم په دي وروستیو ورځوکي دترمز له سیمي نه لیدنه کړیده .

طالبان باید

ازآن بهره مند ومسلمانان متضرر خواهند شد.

وي حین سخنراني اش گفته است که رباني، حکمتیار، مسعود، استاد سیاف ، صبغت الله مجددي ،مولوي خالص، کساني بودند که درجهاد افغانستان نقش رهبري کننده داشتند وهیچ کسي نمي تواند ازنقش ایشان چشم پوشي کند .

دبګرام په

له بلي خوا د امریکا غږخبریال دپنجشیر دستراتیژیکي دري په خوله کي دطالبانو اوانجنیراحمدشاه مسعود دقواوو ترمنځ دجګړو په باب څرګنده کړه چي پرون هم دپنجشیردري په خوله کي دطالبانو اواحمدشاه مسعود دقواوو ترمنځ جګړه روانه وه خوطالبانو پدي جګړه کي هیڅ پرمختګ نه وکړي .

خبریال په کابل کي دطالبانو دبهرنیو چارو دوزارت دسرپرست ملامحمدغوث له خولي وویل چي موږ داحمدشاه مسعود سره دمفاهمي لپاره تیاریو اودجګړي کولوهم پوره توان لرو.

طالبانو

دپنجشیردجګړي لپاره .تیاري نیوه اوبالاخره ئي دیوي لوي تجمع وروسته دجمعي په ورځ دګلبهار په سیمه حمله وکړه اودنوموړي سیمي کنټرول ئي ترلاسه کړ . دطالبانو ځواکونو دګلبهار نه دخپلو درندووسلو په حمایه په پنجشیرحمله پیل کړ اودیوي سختي جګړي وروسته نوموړي دري ته ورننوتل .

منبع زیاتوي چي : دطالبانو ځواکونو دپنجشیر دجګړي لپاره په لویه پیمانه جنګي وسایط اوبیلدوزرونه له ځانه سره بیولي وو ترڅو نوموړي دري ته تلونکي سړك دوسایطو دتګ لپاره آماده کړي .

دبي بي سي راديو دخبرپه حواله ویل کیږي چي دطالبانو ځواکونه په پنجشیر کي داحمدشاه مسعود دځواکونو دسخت مقاومت سره مخامخ شوي اودطالبانو قوماندانانو داخبره تائید کړي ده چي ددوي ځواکونه دیوسختي جګړي وروسته دپنجشیرله دري څخه بیرته په شاه شوي دي .

دتهران راديو تیره شپه خبرورکړي چي : دطالبانو ځواکونه پرون دګلبهارپه سیمه کي داحمدشاه «مسعود » دځواکونو ترسختو حملو لاندي راغلل اواوس یي دګلبهاردسیمي کنټرول هم له لاسه ورکړي دي اودجبل السراج په لوري په شاه شوي دي . طالبانو ویلي دي چي په پنجشیرباندي داوسني حملي په تعقیب چي دماتي سره مخامخ شوي ده دیوي بلي حملي لپاره تیاري نیسي . خودبي بي سي راديو په قول ویل کیږي چي داحمدشاه مسعود ځواکونودطالبانو سره داوسني جګړي په ترڅ کي له درندووسلوڅخه کارنه دي اخیستي اوپه احتیاط سره ئي دپنجشیردري له دننه نه په ګلبهاراوپنجشیردري په خولي کي دطالبانو مرکزونه ددرندو وسلو په ګولیو ویشتل . طالبانو دپنجشیر په وروستي جګړي کي د احمدشاه «مسعود » دځواکونو پرضد دکلاشنکوفونو پرځاي له انګریزي ټوپکونو څخه کاراخیستي دي بوشمیر کتونکي داسي څرګندوي چي دطالبانو دځواکونو په پرتله د احمدشاه مسعود ځواکونه په ښوجنګي تجهیزاتوسمبال دي اوکیداي شي طالبان تراوږدي مودي پوري په دي ونه توانیږي چي داحمد شاه مسعود دغه ستراتیژیك مرکزونیسي .